Les MALADIES de PEAU du lapin

Les maladies de peau du lapin de compagnie sont très fréquentes. On rencontre essentiellement des infections bactériennes, fongique (par des champignon) et parasitaires dont certaines peuvent s'avérer contagieuses entre lapins mais également pour les autres animaux voire pour l'homme (on parle de zoonose). Cet article a pour but de passer en revue les principales d'entre elles.

Les maladies parasitaires

• La gale du corps

C'est une maladie contagieuse pour l'homme et heureusement assez rare chez le lapin. Elle est due à des acariens (Sarcoptes scabiei et Notoedres cati) qui se rencontrent également chez le chien et le chat et qui vivent dans l'épaisseur de la peau. Elle se traduit par une perte de poils, des rougeurs, des croûtes et des démangeaisons. Le diagnostic s'effectue par l'observation des parasites au microscope après un raclage cutané. Un traitement antiparasitaire anti-acarien sera instauré.

• La cheyletiellose

Le nom de cette maladie dérive du nom de l'acarien qui en est à l'origine : Cheyletiella parasitovorax. Il vit dans le poils et déclenche une perte de poils, des rougeurs, des croûtes et des démangeaisons. Tout comme la gale, un traitement antiparasitaire anti-acarien doit être administré au lapin. Soulignons que cet acarien peut contaminer l'homme.

• Les puces

Une infestation par les puces s'appelle une pulicose. Les puces du chien ou du chat (Ctenocephalides) ainsi que la puce du lapin de Garenne (Spilopsyllus cuniculi) peuvent infester votre lapin de compagnie. Le lapin se démange et vous pouvez observer à la base de son poil des puces courir (et sauter) ou leur crottes, sorte de petits grains noirs. Une astuce consiste à placer ces petits grains recueillis sur le poil de votre lapin, sur une feuille de papier essuie-tout légèrement humide et de les étaler avec le doigt. La puce se nourrissant de sang, ses crottes contiennent de l'hémoglobine de couleur rouge. Si une tâche rouge apparaît sur la feuille, il s'agit donc bien de crottes de puces. Un traitement antiparasitaire vous sera conseillé par votre vétérinaire pour traiter votre lapin mais aussi les autres animaux voire l'environnement. Prenez garde car certains antiparasitaires sont toxiques pour le lapin et car une dose adaptée doit être calculée en fonction de son poids.

• La teigne

Cette maladie, fréquente chez le lapin de compagnie, est due à des champignons (le plus souvent Trichophyton

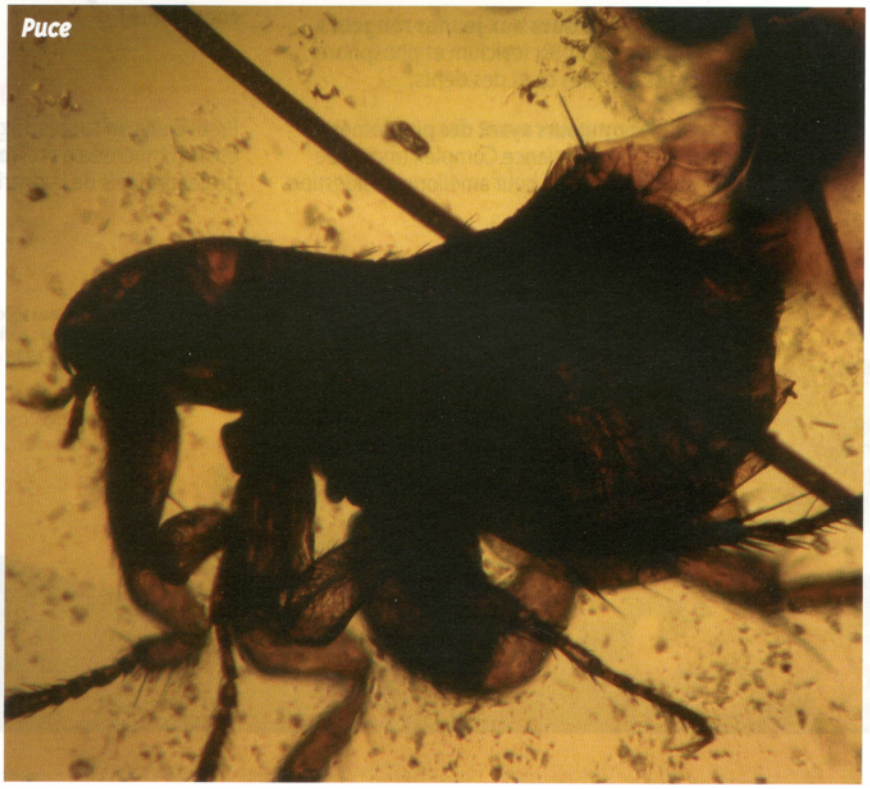
Puce

Teigne sur la face ventrale

mentagrophytes et Microsporum canis). Il s'agit donc d'une mycose cutanée. Elle se traduit par une dépilation (c'est-à-dire une perte de poils), des petites croûtes et parfois des rougeurs. Les zones du corps atteintes sont le plus souvent le pourtour des yeux, les lèvres, les narines, les oreilles et les pattes avant mais l'ensemble du corps peut être touché. L'observation des symptômes permet d'établir un diagnostic probable qu'il est possible de confirmer par un examen des poils au microscope ou par une mise en culture des champignons. Un traitement antimycosique local et/ou par voie orale doit être instauré ainsi que des mesures d'hygiène car il s'agit d'une zoonose. Chez l'homme, la teigne se traduit par des plaques rouges sur la peau.

• La dermite

Une dermite se définit comme une inflammation de la peau. Elle se rencontre fréquemment suite à des démangeaison (on parle de prurit), lors d'une infestation parasitaire, d'une humidité ou d'une souillure de la peau. On rencontre essentiellement des cas de dermites au niveau du menton (lorsque le lapin s'abreuve dans une écuelle ou suite à une salivation trop abondante lors d'une maladie dentaire) et au niveau de la face chez les lapins atteint de larmoiements (par exemple lorsque les conduits lacrymaux sont bouchés). Une dermite au niveau de la croupe ou du dos est également parfois constatée chez des lapins restant couchés au contact de l'extrémité de leur biberon. Certains lapins obèses ou présentant un déficit neurologique sur le train arrière les empêchant de se positionner correctement pour uriner, peuvent enfin développer une dermite de la face ventrale souillée par les urines. Dans tous ces cas, la peau doit être régulièrement essuyée afin de ne pas aggraver la dermite.

• La pododermatite

Cette maladie, fréquente chez le lapin de compagnie, est également appelée maux de pattes et correspond à une inflammation de la voûte plantaire. C'est donc une dermite localisée au dessous des pattes.

L'origine réside souvent dans un environnement inadapté (sol grillagé ou bétonné, litière abrasive telle que la litière à chat, cage trop petite...) et à une mauvaise hygiène (litière humide et souillée, griffes trop longues...). Les facteurs aggravant sont l'embonpoint et le manque d'exercice. Le lapin se déplaçant peu a en effet les extrémités des quatre pattes en contact permanent avec le sol d'où des frottements et une irritation continuelle.

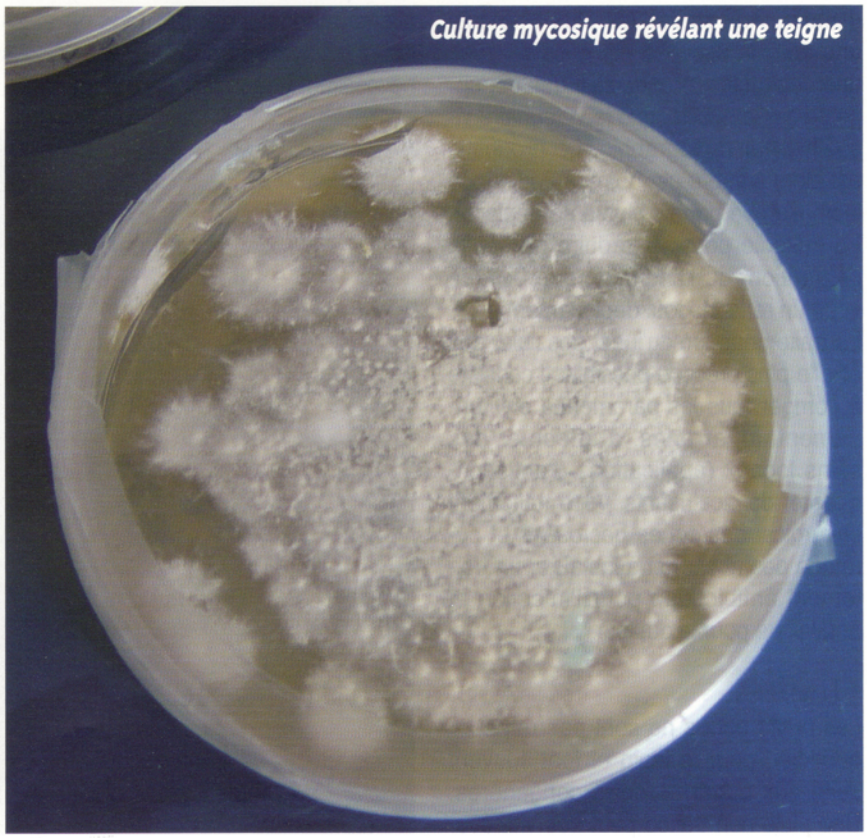
Culture mycosique révélant une teigne

Dermite de la face ventrale chez un lapin obèse

Plusieurs formes de pododermatite existent en fonction de la gravité des lésions : les formes bénignes se traduisent par une simple perte de poils et une rougeur de la peau des pattes, les formes graves compliquent les premières par une ulcération de la peau aboutissant à la formation d'une nécrose cutanée et d'abcès. Aux stades les plus avancés, une atteinte osseuse est possible avec une destruction progressive des os, appelée ostéomyélite, que le vétérinaire visualise par radiographie. Le pronostic est alors sombre car outre la douleur, le lapin n'arrive parfois plus à se déplacer. La maladie peut se traduire par de la prostration, de l'anorexie, une boiterie voire un refus de tout déplacement.

Le traitement, lorsqu'il est possible, doit être le plus précoce possible. Il consiste à corriger tous les paramètres environnementaux erronés, à effectuer des soins locaux (applications d'antiseptiques et de cicatrisants, voire traitement chirurgical des zones nécrosées et curetage des abcès) et à instaurer un traitement antibiotique pour l'infection et antalgique pour la douleur.

• Les plaies

Les petits bobos ne sont pas rares au quotidien pour le lapin et font souvent suite aux bagarres entre congénères. Une plaie non traitée peut très vite évoluer vers la formation d'un abcès ou d'une dermite. En attendant de voir votre vétérinaire, vous pouvez couper au ciseau les poils autour de la plaie de façon à ce qu'ils ne collent pas à celle-ci puis désinfecter la plaie avec un solution antiseptique non alcoolisée que votre vétérinaire pourra vous recommander. Les plaies importantes (profondes ou étendues) ou ayant déjà évoluées en abcès nécessitent une visite rapide chez le vétérinaire pour la mise en place d'un traitement antibiotique voire chirurgical (débridement de l'abcès, suture…).

• Les masses cutanées

Il peut vous arriver de sentir des masses sur le corps de votre lapin en le caressant. Elles peuvent être de nature très différentes : kyste, abcès, tumeur (heureusement assez rares chez le lapin) ou pseudotumeur dans le cas de la myxomatose. Votre vétérinaire vous orientera vers le traitement le plus adapté : expectative et surveillance, traitement médical, ponction, exérèse chirurgicale... Les abcès sont des masses contenant du pus souvent entourées d'une coque. Ils nécessitent la plupart du temps chez le lapin un traitement chirurgical car ils se reforment très rapidement après une simple incision et une vidange manuelle et car le pus peut présenter une consistance épaisse et s'avère donc difficile à drainer. Il est possible d'effectuer des examens complémentaires après l'exérèse d'une masse tels qu'une analyse bactériologique s'il s'agit d'un abcès afin d'identifier le germe en cause (souvent des pasteurelles ou des staphylocoques dorés) et de déterminer les antibiotiques les plus efficaces ou tels qu'une analyse histologique d'une masse qui va permettre d'en déterminer la nature tumorale ou bénigne. Notons que les masses apparaissant sur le crâne sont souvent à

Dermite en avant de l'œil chez un lapin atteint de larmoiements

mettre en relation avec un abcès dentaire et nécessitent un bilan radiographique complet de la boîte crânienne pour confirmer ou infirmer cette hypothèse. Dans ce cas, le traitement est bien plus complexe (extraction dentaire…).

Certaines maladies de peau de votre lapin sont contagieuses pour vos autres animaux de compagnie à poils (les oiseaux et reptiles sont par contre hors de danger) mais également pour vous (il s'agit alors d'une zoonose). Lorsque vous observez une perte de poils, une rougeur cutanée ou lorsque votre lapin se gratte, ayez le réflexe de l'isoler de ses congénères et des autres animaux en attendant de consulter un vétérinaire. Placez-le seul dans une cage, si possible dans une pièce à part. N'utilisez pas de matériel en commun à plusieurs animaux (notamment les brosses) et nettoyez tout ce qui a été en contact avec le lapin suspect. Occupez vous de lui après les autres animaux et lavez vous les mains entre chaque manipulation. Prenez enfin soin de ne pas le tenir contre vous de façon à ne pas véhiculer sur vos vêtements les parasites ou champignons et de ne pas laisser votre lapin être manipulé par une personne sensible aux maladies (enfants, personnes âgées, femme enceinte, personnes imunodéprimées…).

Dermite du menton chez un lapin ayant une maladie dentaire

L'entretien de la peau et du pelage

Le brossage à l'aide d'une brosse et d'un peigne permet l'élimination des poils morts et le démêlage des poils. Certains lapins apprécient grandement ce soin et il est conseillé de commencer dès son plus jeune âge afin de l'y habituer. Le brossage est conseillé pour toutes les races mais plus encore pour les races angora car vous risquez rapidement de voir apparaître des boules de poils parfois volumineuses et que vous aurez toutes les peines du monde à retirer. Il doit être plus fréquent en période de mue au printemps et à l'automne (tous les jours ou tous les deux jours).
Notons qu'un lapin maintenu en intérieur et donc chauffé et éclairé tout au long de l'année, subit moins les variations climatiques qui sont les facteurs déclenchant de la mue et perd son poils parfois de façon plus aléatoire durant l'année.
Le lapin n'est par contre pas une espèce nécessitant des bains car tout comme le chat, il fait régulièrement sa toilette et salit peu sa fourrure. Un bain serait de plus une source de stress importante pour lui. Si sa fourrure est souillée, utilisez un gant de toilette humide pour l'essuyer puis séchez le avec un papier absorbant ou un sèche cheveux à faible intensité.

Cheyletiellose

Conclusion

Les maladies de peau du lapin de compagnie sont très fréquentes et de nature très variée. Les plus fréquentes reste la teigne, la cheyletiellose et les dermites. Bien sûr l'automédication est à proscrire et une consultation vétérinaire est conseillée dès que vous constatez une atteinte cutanée chez votre compagnon de façon à éviter douleur, aggravation et contagion éventuelle. ■